

Schemat wykonania swetra Lopapeysa

Wzór „Penguins”

Materiały:

Lett-Lopi 50g - 100m:

kolor A: 1411 sun yellow 3(4:4:5:6)
kolor B: 0056 light ash heather 1(1:1:1:1)
kolor C: 0051 white 1(1:2:2:2)
kolor D: 0059 black 1(1:1:1:1)

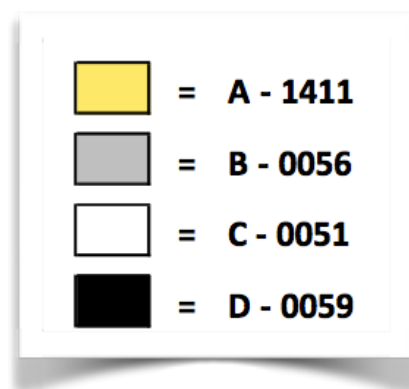

Druty na żyłce:

1. 4½ mm, dł. żyłki 40 i 60-80 cm
2. 3½ mm, dł. żyłki 40 i 60-80 cm

Druty pończosznicze:

1. 3½ mm
2. Agrałka dziewiarska oraz igła do zszywania swetrów.

Próbka przeliczeniowa:

18 oczek i 24 rzędów = 10 x 10 cm, druty 4½ mm.

Wiek	2	(4	6	8	10) lat
Obwód	64	(69	73	78	87) cm
Wysokość swetra	23	(26	30	34	37) cm
Długość rękawów	24	(27	30	34	37) cm

*Długość swetra mierzona jest od dołu do pach

Notka:

Sweter lopapeysa wyrabiamy „na okrągło”, bez zszywania, zaczynając od dołu. Drutami na żyłce wykonujemy korpus, a następnie drutami pończoszniczymi (skarpetowymi) rękawy. Wszystkie elementy łączymy z karczkiem drutami na żyłce. Na końcu „niewidzialnym szwem” zamykamy oczka pod pachami (wcześniej przytrzymane agrałką dziewiarską).

Schemat:

Korpus:

Nabieramy 114(126:132:144:156) oczek wełny bazowej, używając drutów na żyłce nr 3½. Zamykamy rząd i dziergamy ściągacz - 1 x o.p., 1 x o.l. na wysokość 4(4:4:5:5) cm. Zmieniamy druty na 4½ mm i przystępujemy do wyrabiania wzoru ścięciem pończosznicy. Następnie sztrykujemy sweter na wysokość 23(26:30:34:37) cm, długość mierzymy od początku robótki. Ostatnie 3(4:4:5:5) oczek przekładamy na agrafkę dziewiarską.

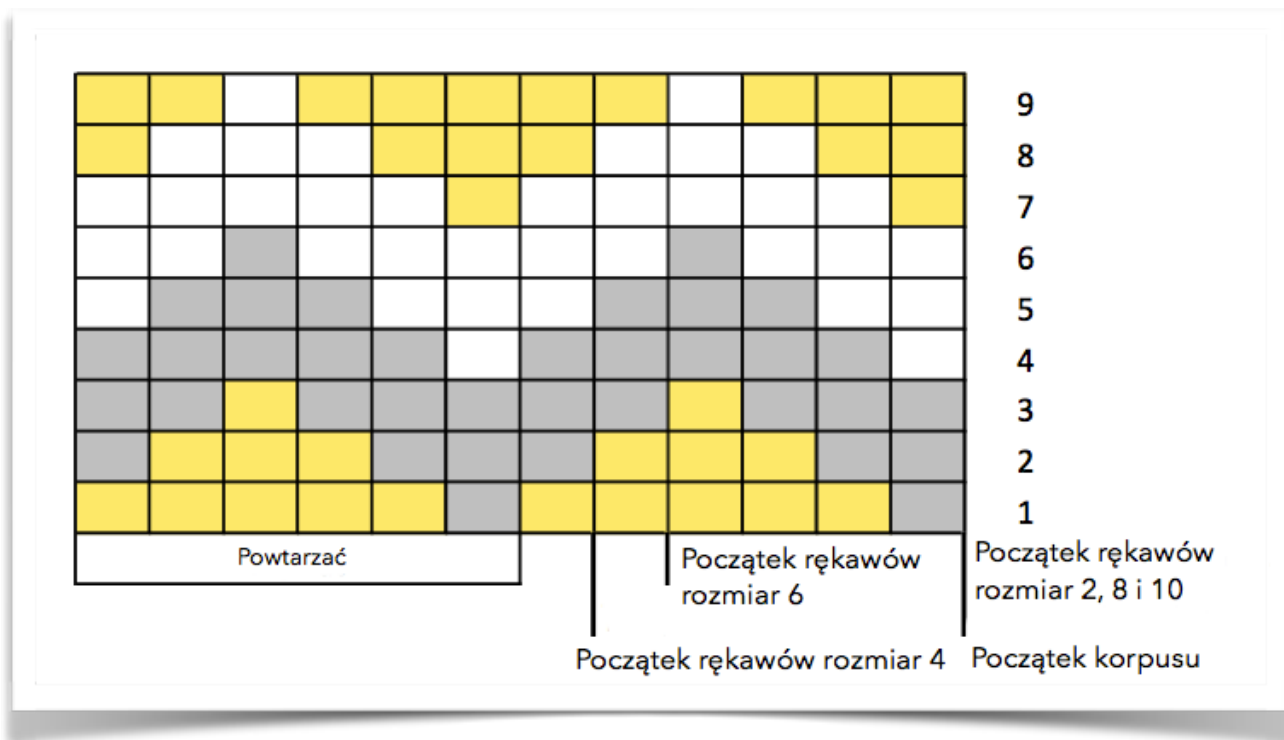

Rękawy:

Nabieramy 30(32:34:36:42) oczka z wełny bazowej na druty pończosznicy nr 3½. Zamykamy rząd i dziergamy sześć rzędów ściągacza - 1 x o.p., 1 x o.l. na wysokość 4(4:4:5:5) cm. Zmieniamy druty na 4½ mm i przystępujemy do wyrabiania wzoru ścięciem pończosznicy (w rozmiarze 4 i 6 wzór jest niekompletny). Następnie dodajemy jedno oczko po pierwszym i przed ostatnim oczkiem w rzędzie co 6(6:6:7:8) okrążeń, łącznie 7(8:9:9:10) razy => 44(48:52:54:62) oczek. Kontynuujemy robótkę bez dodawania na długość 24(28:30:34:37)cm - mierzoną od początku rękawa. Ostatnie 5(8:8:9:10) oczek przekładamy na agrafkę dziewiarską.

Karczek:

Łączenie korpusu z rękawami:

Do łączenia używamy drutów na żyłce nr 4½ i włóczki bazowej. Przekładamy 3(4:4:5:5) oczka jednego rękawa oraz pierwsze 3(3:4:4:5) korpusu na agrafkę dziewiarską. Przystępujemy do łączenia poszczególnych części, przerabiając kolejno: 39(40:44:45:52) oczek rękawa, 51(56:58:63:68) frontu swetra - następne

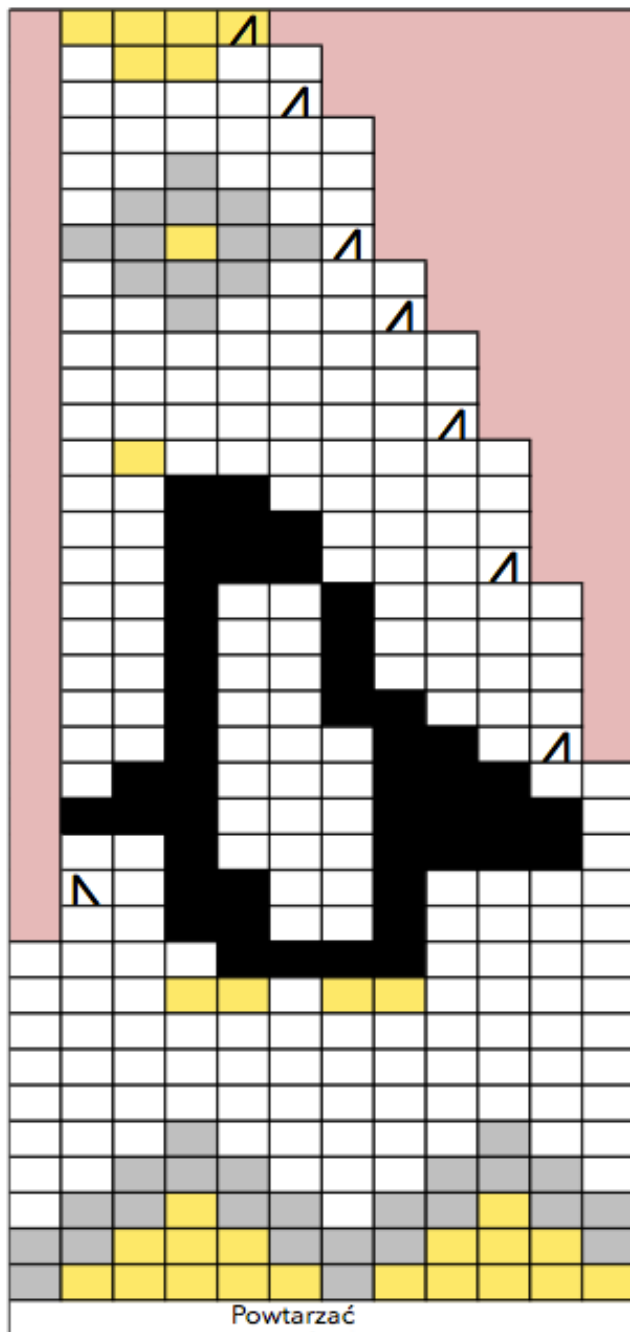

- 36 60(64:68:72:80) o.
 35
 34 75(80:85:90:100) o.
 33 Pomiń rząd - rozmiar 2, 4, 6 i 8
 32
 31
 30 90(96:102:108:120) o.
 29
 28 105(112:119:126:140) o.
 27 Pomiń rząd - rozmiar 2 i 4
 26
 25 120(128:136:144:160) o.
 24
 23
 22
 21 135(144:153:162:180) o.
 20
 19 Pomiń rząd - rozmiar 2, 4 i 6
 18
 17
 16 150(160:170:180:200) o.
 15
 14
 13
 12 165(176:187:198:220) o.
 11 Pomiń rząd - rozmiar 2, 4 i 6
 10
 9
 8 Pomiń rząd - rozmiar 2 i 4
 7 Pomiń rząd - rozmiar 2
 6 Pomiń rząd - rozmiar 2
 5
 4
 3
 2
 1 180(192:204:216:240) o.

6(7:8:9:10) przekładamy na agrafkę dziewiarską, 39(40:44:45:52) o. drugiego rękawa i 51(56:58:63:68) tyłu swetra => 180(192:204:216:240) o.
 Dziergamy karczek zgodnie ze schematem => 60(64:68:72:80) o.

Kołnierz:

Zmieniamy druty na 3½ mm i sztrykujemy kołnierz na wysokość 6(6:6:7:8) cm - 1 x o.p., 1 x o.l. Sploty należy wykonywać luźno. Składamy ściągacz na pół i łączymy go ze swetrem ścisłym ścięciem od wewnątrz.

Wykończenie:

Pachy zszywamy niewidzialnym szwem. Sweter należy przepłukać w letniej wodzie, rozłożyć go płasko i pozostawić go w tej pozycji, aż do wyschnięcia.

Zaprojektowała: Linda Konráðsdóttir dla Ístex - www.istex.is

Tłumaczenie: Ewa Dwornik dla miniiceland.com